令和元年度

事業報告書及び決算報告書

公益財団法人下松市文化振興財団

目　　　　　　　　次

事　業　報　告

Ⅰ．総括　・・・・・・・・・・・・・・・・・・・・・・・・・・・・・　1
Ⅱ．実施事業　・・・・・・・・・・・・・・・・・・・・・・・・・・　1
　参考資料
　　１．施設別利用状況年計表　・・・・・・・・・・・・・・・・・・・　11
　　２．施設・設備利用料納入年計表　・・・・・・・・・・・・・・・・　12
　　　（１）施設利用料納入年計表　・・・・・・・・・・・・・・・・・　13
　　　（２）設備利用料納入年計表　・・・・・・・・・・・・・・・・・　14
　　３．自主事業一覧表　・・・・・・・・・・・・・・・・・・・・・・　15
　　　（１）ホール事業　・・・・・・・・・・・・・・・・・・・・・・　15
　　　（２）ハート・フロアー事業　・・・・・・・・・・・・・・・・・　18
　　　（３）文化芸術体験ワークショップ　・・・・・・・・・・・・・・　19
　　　（４）アウトリーチ事業　・・・・・・・・・・・・・・・・・・・　20
　　４．会員の推移　・・・・・・・・・・・・・・・・・・・・・・・・　21
Ⅲ．庶務事項　・・・・・・・・・・・・・・・・・・・・・・・・・・　22
　１．組織　・・・・・・・・・・・・・・・・・・・・・・・・・・・　22
　２．評議員会等の開催状況について　・・・・・・・・・・・・・・・　24
Ⅳ．附属明細書について　・・・・・・・・・・・・・・・・・・・・・　24

決　算　報　告

１．貸借対照表　・・・・・・・・・・・・・・・・・・・・・・・・・　25
２．貸借対照表内訳表　・・・・・・・・・・・・・・・・・・・・・・　26
３．正味財産増減計算書　・・・・・・・・・・・・・・・・・・・・・　27
４．正味財産増減計算書内訳表　・・・・・・・・・・・・・・・・・・　29
５．財務諸表に対する注記　・・・・・・・・・・・・・・・・・・・・　31
６．附属明細書　・・・・・・・・・・・・・・・・・・・・・・・・・　32
７．財産目録　・・・・・・・・・・・・・・・・・・・・・・・・・・　33

監　査　報　告　・・・・・・・・・・・・・・・・・・・・・・・・・　34

事　業　報　告　書

事　業　報　告

Ⅰ．総　括

本年度は、大規模改修工事によりリニューアルした施設や設備の PR を会員情報誌や会館の HP 等を通じて行い、施設の利用促進を図った。

文化事業については、下松市制施行 80 周年記念事業としてふさわしい多種多彩なイベントの実施により、本物の文化芸術の鑑賞機会を提供し、市民の皆様に鑑賞する楽しさや感動を与えることができた。

また、市民の文化活動の発表及び参加の場を広げ、ホール以外の場でも文化芸術に触れる機会を提供するため、地域の文化団体等によるハート・フロアーコンサートの開催や市内保育園、福祉施設等への訪問コンサートを実施した。さらに、ハート・フロアー事業の新たな展開として、「押し花教室」等の文化芸術体験ワークショップを実施した。

その他、防災訓練の新たな取り組みとして、保健センター職員及び市民参加の下、下松警察署との合同で、不審者対策訓練を行い、施設内における危機管理体制の強化を図った。

令和２年２月から国内で蔓延し始めた新型コロナウイルスの感染拡大防止への対応として、利用者への安全面及び負担軽減に配慮し、常に下松市教育委員会と連携・調整を行った上で、施設利用取消しにおける利用料金の全額還付対応を始め、貸館行事の中止又は延期に関する相談対応、当館 HP での周知及びチケットの払い戻し業務の受託等を利用者と情報を密にとり、積極的に取り組んだ。

また、公益法人として法令を遵守し、公正かつ適正な事業を行うため、積極的な情報公開と公益目的事業を推進した。

Ⅱ．実施事業

１．公益目的事業

（１）主催公演等

【事業内容】

市民文化の向上と文化の薫り高いまちづくりを基本理念に、音楽、演劇、芸能等様々なジャンルのイベントを開催し、市民が文化にふれる機会を提供した。

①文化芸術の鑑賞の機会を提供するコンサート等の開催
②ハート・フロアーでのミニコンサート等の開催
③青少年育成のための文化活動
④本物の楽器等芸術を体験する機会の提供

⑤訪問コンサートの開催

【対象者】一般

【周知方法】

ホームページへの掲載、ポスターの掲示（設置先：下松市内公民館、県内文化施設等の約40箇所）、チラシの配布（配布先：下松市内公民館、県内文化施設等の約40箇所）、下松市広報への掲載、地域情報誌（地域情報新聞ほっぷ、サンデー周南等）への掲載、放送局各局（ケーブルテレビ含む）のテレビ及びラジオスポット等

（取組）

① 文化芸術の鑑賞の機会を提供するコンサート等の開催

市民文化の振興及び文化芸術の鑑賞の機会を提供するため、「純烈コンサート」、「南こうせつコンサート」、「サンドウィッチマンライブ」、「宮川大輔×ケンドーコバヤシトークライブ」、「劇団四季ミュージカル　エビータ」、「辻井伸行ピアノリサイタル」、「米村でんじろうおもしろサイエンスショー」を実施した。また、国内で活躍している下松市出身の芸術家を広く市民に知っていただくため、京都市交響楽団所属のヴァイオリニスト相本朋子さんと楽団メンバーによる「室内楽のひととき in スターピア シリーズIV」、ピアニスト森永康夫さんによるピアノリサイタル「第3回ふるさとコンサート」、「the XAVYELLSコンサート」を実施した。

（本年度実績）公演数　10事業、参加者　8,270人

②ハート・フロアーでのミニコンサート等の開催

日常のわずかな時間でも市民の皆様に文化を感じていただけるよう、ハート・フロアーにおいて、気軽に参加できるミニコンサートを開催した。また、市内の幼稚園・保育園の園児による七夕飾りやクリスマス飾りの展示を行った。さらに、文化芸術体験ワークショップとして「押し花教室」を実施した。

（本年度実積）ﾊｰﾄ･ﾌﾛｱｰ事業　公演数　11事業、参加者　1,960人

ﾜｰｸｼｮｯﾌﾟ　公演数　1事業、参加者　40人

③青少年育成のための文化活動

未来を担う子供たちの豊かな情操を育む等、青少年育成のため、県内の中高校生を対象とした吹奏楽とダンスのコラボレーションによるフェスティバル、市内全小学校高学年（一部学校は全校児童）を対象とした劇団四季ミュージカルの無料鑑賞会、子ども向けのジャズコンサート、クリスマスこどもフェスタを開催した。

（本年度実績）公演数　4事業、参加者　3,500人

④本物の楽器等芸術を体験する機会の提供

舞台芸術をより身近に感じてもらうため、舞台照明について仕込みから本番に至るまでの過程を体験できるバックステージツアー、第27回スタインウェイを弾く会（事前の申込みにより誰でも自由に弾くことが可能）を開催した。

（本年度実績）参加者　バックステージツアー　　30人
　　スタインウェイを弾く会　150人

⑤訪問コンサートの開催

ハート・フロアー出演団体を中心とした地域の文化団体による市内の幼稚園・保育園、福祉施設等へのアウトリーチ事業（訪問コンサート）を実施した。

（本年度実積）公演数　4事業、参加者　290人

（２）文化団体等支援事業

【事業内容】

市民の文化活動の活発化と発展を図るため、下松市を拠点に活動する地域の文化団体等が実施する文化振興活動を支援した。

【支援対象者】

下松市を拠点に活動する下松市文化協会（任意団体）、下松市吹奏楽団、切山歌舞伎保存会、降松星太鼓保存会、全国各地で巡回展覧会を実施する公益財団法人美育文化協会

【支援方法】

文化団体が実施する演奏会や展覧会等の開催にあたり、大ホールや展示ホール等の無償貸与（当財団が負担）、開催当日の準備等への協力、練習場の無償貸与（当財団が負担）等を行った。

【参考】

○下松市文化協会

生涯学習社会の創造をめざし、市民の自主的な文化活動を育成・支援することにより、地域文化の振興に寄与することを目的とする団体であり、10連盟55団体が加盟。

○下松市吹奏楽団

吹奏楽を通じて地域の文化活動に寄与することを目的として設立された団体で、市内唯一の市民誰もが入団できる吹奏楽団。市民吹奏楽団として広く市民に認知されており、「吹奏楽のまち下松」の牽引役ともいえる団体。

○切山歌舞伎保存会

山口県指定無形民俗文化財である「切山歌舞伎」の保存、継承活動

を続けている団体。青少年育成事業にも取り組んでおり、郷土の歴史を伝え、郷土愛を育む一環として「切山歌舞伎ワークショップ」を開催し、化粧、着付け、演技指導などを行い、後継者の育成に努めている。

○降松星太鼓保存会

下松市制施行55周年を記念し、平成6年に発足。市内のイベントでの演奏の他、地元小学生への太鼓指導を実施する等、伝統芸能の普及と後進の育成に努めている。

○公益財団法人美育文化協会

美術教育の振興開発に関する諸活動を行い、もって教育文化の発展に寄与することを目的とする団体。世界児童画展（※）等を実施。

※ 全国の幼稚園、小学校、中学校や海外各国の児童生徒作品を募集し、優秀な児童作品を全国各地にて巡回展覧し、美育教育・文化の振興を図った。

（取組）

①下松市文化協会の活動支援

第40回下松市民吟詠発表会の開催にあたり、展示ホールを無償で貸与した。

・参加者　150人

②下松市吹奏楽団の活動支援

週2回、練習場としてリハーサル室を無償で貸与した。

③切山歌舞伎保存会の活動支援

切山歌舞伎保存会結成45周年を記念した公演を開催するにあたり、大ホール等を無償貸与及び運営に係る業務の協力をした。

・参加者　650人

④降松星太鼓保存会の活動支援

降松星太鼓保存会設立25周年を記念した公演を開催するにあたり、大ホールを無償貸与及び運営に係る業務の協力をした。

・参加者　500人

⑤公益財団法人美育文化協会の活動支援

第49回世界児童画展山口県展の開催にあたり、展示ホールの無償貸与及び展示に係る準備等の協力をした。

・応募作品数　国内47,539点、海外51,688点、計99,227点

・展示数等　入選作品等　県内229点、他県3点、海外31点

・展示作品数　合計263点

・参加者　1,000人

（３）芸術家（作家）活動支援事業

【事業内容】

市内で活躍する芸術家（作家）の中から、日頃の創作活動の成果を発表することを希望する者を募集し、個展の開催経費の一部を助成するとともに、展示会開催準備に係る支援をした。

【募集方法】

募集要項をホームページに掲載するとともに、印刷物を市内公共施設等に配布した。

・募集期間　平成31年1月11日から3月31日まで

【対象者】

下松市在住又は市内で活動する芸術家（作家）で、かつ県美展及び国内外の有名な展覧会（国展、日展、二科展）にて受賞歴があり、作品の展示を希望する者。共同で応募する場合は3名までとし、うち1名は必ず市内在住であること。

【選考方法】

すべての応募について有識者からなる選考委員会に諮り、選考基準に則り支援をする芸術家（作家）を決定した。

（取組）

本年度の助成者に「現代美術家　長瀬篤孝さん」と「写真家　上本ひとしさん」を選考し、二人展を開催。展示会の準備から撤収までの展示ホールの会場利用料を全額助成するとともに、展示会開催準備に係る支援をした。

今回から、この助成事業を少しでも多くの芸術家に活用いただけるよう、複数での申し込みを可能にするなど応募資格等の見直しを行った。

・作品準備期間　令和元年9月19日
・作品展示期間　令和元年9月20日から9月24日まで
・作品展示会場　スターピアくだまつ　展示ホール
・展示作品数　　現代美術作品　28点、　写真　100点
・参加者　600人

（４）施設貸与

【事業内容】

地域の学校及び幼稚園等の音楽・文化活動及び文化協会をはじめとする地域の文化活動団体による発表の場として施設を貸与することにより、地域文化の振興に寄与した。また、当財団が施設を利用し主催公演等を行うことで、市民に常時文化の鑑賞の機会を提供した。

【対象者】一般

【周知方法】

ホームページへの掲載及びパンフレット配布（設置先：下松市内公民館、県内文化施設等の約40箇所）

【施設説明】

大ホール(1,007席）1、展示ホール(360平方メートル、300人収容）1、リハーサル室（217平方メートル、80人収容）1、練習室（39平方メートル、6人収容）1、会議室1（100平方メートル、50人収容)、会議室2（100平方メートル、50人収容)、会議室3（76平方メートル、40人収容)、会議室4(50平方メートル、18人収容)、会議室5(32平方メートル、9人収容)、和室1（20畳、20人収容)、和室2（6畳、6人収容）

(取組)

地域住民等の文化活動の場を提供するため、大ホール、展示ホール、リハーサル室、練習室、会議室、和室を貸与し、利用料金を徴収した。

〇利用件数及び利用料

・当財団の利用件数　31件、利用料　2,783,120円

・地域の文化活動等の利用件数　710件、利用料　12,779,900円

〇利用団体等

ア　大ホール・展示ホール

下松市文化協会謡曲連盟･音楽連盟･日舞連盟･邦楽連盟の発表会、ケイズバレエアート・YOSHIMURA DANCE CENTER・山口バレエアカデミーのバレエ発表会、学校法人四恩学園・下松慈光幼稚園園児の生活発表会、降松星太鼓保存会の練習、下松中学校吹奏楽部・末武中学校吹奏楽部・下松工業高校吹奏楽部の定期演奏会、音の広場・周南AMCのジャズコンサート、かみにしギター教室・ハーモニカサークルのコンサート、墨泉会の書道展、山口県いけばな作家協会の生け花展示会、も美じ窯陶芸教室の作品展等

イ　リハーサル室、練習室、会議室、和室

ERIKA BALLET、下松市吹奏楽団、下松女声合唱団、中央ダンス同好会、下松社交ダンス同好会、末武ダンスサークル、グループ楓水彩画教室、淡交会周防支部お茶会、周南山の会俳句会等

（５）その他

文化事業を効果的に推進するため、あらゆるメディアや会員情報誌「Pia Mail」、ホームページ等を利用し、積極的に情報を発信した。また文化事業への参加者の増加と財団事業を円滑に運営するため、財団会員を募集し、本年度は、合計1,846人の会員数と総額2,403,500円の会費収入を得た。会員制度をより充実したものにするため、会員特約施設と

の連携を図り、サービスの向上に努めた。

２．収益目的事業

（１）文化施設貸与事業

【事業内容】

文化施設の効率的な管理運営を図るため、公益目的以外で地域の団体及び個人等へ施設を貸与した。

【対象者】一般

【周知方法】

ホームページへの掲載及びパンフレット配布（設置先：下松市内公民館、県内文化施設等の約40箇所）

（取組）

大ホール、展示ホール、リハーサル室、練習室、会議室、和室を貸与し、利用料金を徴収した。

○利用件数及び利用料　利用件数　660件、利用料　7,153,680円

○貸与先等

ア　大ホール、展示ホール

下松市教育委員会成人式、下松市消防本部消防出初式、下松市健康福祉部健康長寿推進大会、下松市生活環境部生活安全大会、下松市総務部市制施行80周年記念式典、下松市社会福祉協議会大会、周南記念病院講演会、JA共済連山口講習会、下松地区労働者福祉協議会セミナー等

イ　リハーサル室、練習室、会議室、和室

大木産業株式会社西中国支社、株式会社一条工務店、株式会社ワールドインテック、日総工産株式会社、山口県司法書士会、公益社団法人全国珠算教育連盟、東進衛星予備校、矢野健康体操等

（２）会員のつどい及び共催事業

【事業内容】

会員のつどい及び地域団体と文化に関する共催事業を実施することにより、会員の親睦及び交流を図るとともに、地域住民へ鑑賞の機会を提供し、地域文化芸術の振興に寄与した。

①会員のつどいの開催

②地域団体との共催事業の開催

【対象】スターピアくだまつ会員、中小企業勤労福祉協議会加入者、一般

【周知方法】印刷物及びホームページ等

（取組）

①会員のつどい

会員のための文化事業を開催し、無料招待を行い鑑賞の機会を提供した。なお、一般に有料で提供した。

・期日　令和2年2月7日

・内容　柏木広樹&光田健一　二人旅コンサート

・参加者　500人

②下松市中小企業勤労福祉協議会との共催事業

地域の関係団体と文化事業を共催することにより、地域住民へ鑑賞の機会を提供した。

・期日　令和元年11月23日

・内容　中小企業勤労者フェスタ（ものまね、歌謡ショー等）の開催

・出演者　民秋&翔子、北海まさる、MIKKO

・参加者　600人

（３）物品販売等事業

【事業内容】

施設利用者の利便のためのチケット及び物品販売等の手数料を徴収した。

（取組）

・他団体のチケットを販売し、売上額の5～10パーセントを手数料として徴収した。

・CD、グッズ等の物品販売手数料の徴収(売上額の5パーセント)

・自動販売機売上手数料の徴収(売上額の20パーセント)

・物品販売等の収入額：1,504,422円

３．その他

（１）施設の改修・整備

平成 30 年 3 月から 8 月末にかけて実施した大規模改修工事により、老朽化に伴う改修工事が概ね完了した。引き続き常に良好な維持管理に努めるため、施設及び設備面における定期的な補修等を行った。また、施設の利用促進を図るため、リニューアルされた施設の PR を行った。

本年度においては、次のとおり改修・整備を行った。

ア　冷温水発生器 1 号機オーバーホール

イ　展示ホール床昇降機構ユニバーサルジョイント不良部分の一部交換

ウ　自家発電機バッテリー及び充電器交換

エ　和室１・２カーテン交換
オ　大ホールスタインウェイピアノ鍵盤蓋の塗装
カ　医師会電力計交換

（２）施設の利用状況

本年度は、新型コロナウイルス感染拡大防止に伴うイベントの自粛等により、2月中旬以降の大ホール及び展示ホールの行事が、概ね中止又は延期となった。さらに、3月初旬からは、リハーサル室等での運動等に類する目的での利用者に対して、施設利用の自粛要請を行った。以上のことから、会議室等の利用自粛を含め、施設全体において利用率及び利用料収入が著しく低下した。

利用者数は延べ 163,116 人（前年度比 154.9％）、利用料収入は22,716,700円（前年度比140.7％）、利用件数2,100件（前年度比166％）であった。（前年は、施設改修工事のため8月末まで休館）

利用率は、大ホールが 60.8％で例年と比べると約 25％減、展示ホールが51.5％で例年より約7％下がった。リハーサル室は88.6％で、ほぼ例年並み、練習室は92.8％で例年より高い利用率となった。会議室・和室7室の内、会議室1は47.2％で例年と比べ約5％減、会議室2は50.2％で例年より約2％低かった。他の5室は例年より 10％以上の低い利用率となった。

次に、利用者の利便性及び利用率向上を図るため、平成 29 年に新設した展示ホールの練習利用について、本年度の利用件数は 19 件であった。

（３）運営改善

事業運営においては、会館職員が出演しリニューアルされた施設の紹介やイベントのPRを行う情報番組を制作し、Kビジョンで4月から9月までの間で、全 12 回の番組を放送した。また、会館ホームページについて、スマホ対応を始め、デザイン面の刷新や機能面の充実に配慮し全面リニューアルした。

施設運営においては、消費税改正に合わせ、利用料収入の増加を図るため、現在の利用状況に即した全体的な利用区分毎の料金調整と一部施設の利用料金の見直しを行った。また、施設の行事案内表示について、お客様から分かりづらいとのご指摘があり、既存の案内表示パネルを大ホール前エントランスロビーの目立つ場所へ移動し、さらに、市内団体からの寄贈による「デジタルサイネージ」を増設し改善を図った。

（４）防災対策

下松市文化健康センター内において、定期的に防災会議を開き、防災・危機管理マニュアルの整備や防災訓練を計画実施した。防災訓練については、保健センターと共同でホール来場者の避難誘導訓練（予備訓練も実施）を実施した。また、救助訓練としてAED研修を実施した。さらに、下松警察署と合同によるテロ対策訓練（不審者対応訓練）を実施した。この他、利用者の防災意識を高めるため、災害時の対応について催物の打合せの際に説明をする等啓発活動を行い、緊急時に対応できる体制づくりに努めた。

（５）職員研修

職場内において、業務の遂行に必要な専門的知識・技術の習得を目的とした電気主任技術者による電気設備取扱者研修や備品研修を実施した。また、実務のスキルアップを図るため、事務研修を実施した。

参考資料　1　　令和元年度　施設別利用状況年計表(利用日数)

施設名称	4月		5月		6月		7月		8月		9月		10月		11月		12月		1月		2月		3月		合計	
	利用	開館	利用	開館	利用	開館	利用	開館	利用	開館	利用	開館	利用	開館	利用	開館	利用	開館	利用	開館	利用	開館	利用	開館	利用	開館
大ホール	12	24	7	26	18	26	15	22	21	27	12	26	20	27	19	24	17	23	15	21	12	20	9	25	177	291
	50.0%		26.9%		69.2%		68.2%		77.8%		46.2%		74.1%		79.2%		73.9%		71.4%		60.0%		36.0%		60.8%	
楽屋1	2	26	0	26	4	26	6	26	9	27	4	26	16	27	13	24	8	23	6	24	8	24	1	27	77	306
	7.7%		0.0%		15.4%		23.1%		33.3%		15.4%		59.3%		54.2%		34.8%		25.0%		33.3%		3.7%		25.2%	
楽屋2	1	26	0	26	2	26	3	26	5	27	3	26	7	27	6	24	3	23	1	24	1	24	0	27	32	306
	3.8%		0.0%		7.7%		11.5%		18.5%		11.5%		25.9%		25.0%		13.0%		4.2%		4.2%		0.0%		10.5%	
楽屋3	1	26	0	26	1	26	4	26	5	27	3	26	6	27	7	24	2	23	0	24	0	24	0	27	29	306
	3.8%		0.0%		3.8%		15.4%		18.5%		11.5%		22.2%		29.2%		8.7%		0.0%		0.0%		0.0%		9.5%	
楽屋4	1	26	0	26	1	26	2	26	5	27	3	26	9	27	5	24	3	23	1	24	0	24	0	27	30	306
	3.8%		0.0%		3.8%		7.7%		18.5%		11.5%		33.3%		20.8%		13.0%		4.2%		0.0%		0.0%		9.8%	
講師控室	1	26	0	26	1	26	3	26	4	27	2	26	6	27	3	24	3	23	0	24	1	24	0	27	24	306
	3.8%		0.0%		3.8%		11.5%		14.8%		7.7%		22.2%		12.5%		13.0%		0.0%		4.2%		0.0%		7.8%	
リハーサル室	23	26	22	26	26	26	26	26	27	27	21	26	24	27	19	24	20	23	23	24	24	24	16	27	271	306
	88.5%		84.6%		100.0%		100.0%		100.0%		80.8%		88.9%		79.2%		87.0%		95.8%		100.0%		59.3%		88.6%	
展示ホール	13	25	9	26	10	26	14	24	11	27	23	26	15	26	16	24	13	23	14	24	10	23	5	23	153	297
	52.0%		34.6%		38.5%		58.3%		40.7%		88.5%		57.7%		66.7%		56.5%		58.3%		43.5%		21.7%		51.5%	
控室2F	11	26	8	26	8	26	12	26	8	27	8	26	10	26	15	24	6	23	5	24	6	24	4	27	101	305
	42.3%		30.8%		30.8%		46.2%		29.6%		30.8%		38.5%		62.5%		26.1%		20.8%		25.0%		14.8%		33.1%	
練習室	26	26	25	26	25	26	25	26	26	27	24	26	24	26	21	24	20	23	21	24	24	24	22	27	283	305
	100.0%		96.2%		96.2%		96.2%		96.3%		92.3%		92.3%		87.5%		87.0%		87.5%		100.0%		81.5%		92.8%	
会議室1	7	26	7	26	17	26	11	26	11	27	12	26	15	26	15	24	13	23	14	24	14	24	8	27	144	305
	26.9%		26.9%		65.4%		42.3%		40.7%		46.2%		57.7%		62.5%		56.5%		58.3%		58.3%		29.6%		47.2%	
会議室2	8	26	8	26	17	26	12	26	13	27	12	26	13	26	17	24	13	23	11	24	17	24	12	27	153	305
	30.8%		30.8%		65.4%		46.2%		48.1%		46.2%		50.0%		70.8%		56.5%		45.8%		70.8%		44.4%		50.2%	
会議室3	17	26	19	26	19	26	20	26	17	27	22	26	20	26	19	24	16	23	11	24	18	24	15	27	213	305
	65.4%		73.1%		73.1%		76.9%		63.0%		84.6%		76.9%		79.2%		69.6%		45.8%		75.0%		55.6%		69.8%	
会議室4	10	26	9	26	7	26	11	26	10	27	13	26	17	26	11	24	8	23	9	24	9	24	9	27	123	305
	38.5%		34.6%		26.9%		42.3%		37.0%		50.0%		65.4%		45.8%		34.8%		37.5%		37.5%		33.3%		40.3%	
会議室5	13	26	14	26	12	26	15	26	13	27	14	26	17	26	11	24	12	23	11	24	16	24	14	27	162	305
	50.0%		53.8%		46.2%		57.7%		48.1%		53.8%		65.4%		45.8%		52.2%		45.8%		66.7%		51.9%		53.1%	
和室1	10	26	3	26	4	26	9	26	8	27	8	26	5	26	12	24	13	23	7	24	7	24	4	27	90	305
	38.5%		11.5%		15.4%		34.6%		29.6%		30.8%		19.2%		50.0%		56.5%		29.2%		29.2%		14.8%		29.5%	
和室2	4	26	3	26	1	26	3	26	4	27	1	26	4	26	4	24	3	23	5	24	6	24	0	27	38	305
	15.4%		11.5%		3.8%		11.5%		14.8%		3.8%		15.4%		16.7%		13.0%		20.8%		25.0%		0.0%		12.5%	

参考資料2

令和元年度　施設・設備利用料納入年計表

（単位：円）

月	大ホール	展示ホール	リハーサル室	練習室	会議室	和室	楽屋・控室	小計	還付	収入合計
4月	956,360	990,690	472,080	101,210	820,190	102,270	103,820	3,546,620	20,820	3,525,800
5月	807,410	409,600	250,610	62,520	296,180	21,580	29,990	1,877,890	600	1,877,290
6月	797,000	348,200	109,950	62,620	406,610	15,660	46,590	1,786,630	8,500	1,778,130
7月	1,006,920	484,250	150,730	53,670	230,900	31,410	75,840	2,033,720	20,530	2,013,190
8月	949,200	104,700	254,570	51,040	281,860	64,840	68,290	1,774,500	87,910	1,686,590
9月	983,430	132,310	185,050	64,670	299,820	29,610	74,410	1,769,300	10,060	1,759,240
10月	1,657,740	462,690	70,040	54,740	326,470	26,120	98,600	2,696,400	5,230	2,691,170
11月	1,390,830	585,360	228,160	49,230	462,820	30,800	170,440	2,917,640	3,880	2,913,760
12月	1,185,590	505,070	171,720	46,050	188,270	15,790	45,590	2,158,080	2,490	2,155,590
1月	776,710	222,670	95,000	80,250	177,190	7,620	22,220	1,381,660	0	1,381,660
2月	517,180	186,210	71,150	36,870	85,020	7,230	28,320	931,980	372,790	559,190
3月	365,270	157,000	84,580	21,210	71,210	5,230	25,780	730,280	355,190	375,090
合　計	11,393,640	4,588,750	2,143,640	684,080	3,646,540	358,160	789,890	23,604,700	888,000	22,716,700

参考資料 2－(1)　　令和元年度 施設利用料納入年計表

(単位:円)

月	大ホール	展示ホール	リハーサル室	練習室	会議室	和室	楽屋・控室	小計	還付	収入合計
4月	797,320	885,790	450,590	99,450	782,410	102,270	103,820	3,221,650	20,820	3,200,830
5月	791,010	245,180	226,010	60,820	279,270	21,580	29,190	1,653,060	600	1,652,460
6月	373,090	156,000	109,100	62,180	380,630	15,660	46,590	1,143,250	6,540	1,136,710
7月	731,530	248,480	132,470	53,390	217,860	31,410	74,220	1,489,360	16,610	1,472,750
8月	430,140	28,760	200,330	50,360	255,900	64,840	37,900	1,068,230	87,910	980,320
9月	734,570	100,850	178,490	64,170	286,650	29,610	74,410	1,468,750	760	1,467,990
10月	857,180	404,890	69,160	54,500	313,310	26,120	98,600	1,823,760	3,400	1,820,360
11月	639,810	536,440	224,970	49,230	455,740	30,800	156,960	2,093,950	1,920	2,092,030
12月	634,710	244,050	152,010	45,630	182,270	15,790	45,590	1,320,050	2,490	1,317,560
1月	505,940	110,670	87,780	79,810	168,190	7,620	20,900	980,910	0	980,910
2月	248,830	60,030	67,880	36,070	82,340	7,230	25,020	527,400	371,910	155,490
3月	147,860	48,520	81,280	21,010	66,160	5,230	25,340	395,400	346,670	48,730
合　計	6,891,990	3,069,660	1,980,070	676,620	3,470,730	358,160	738,540	17,185,770	859,630	16,326,140

参考資料2－(2)　　令和元年度　設備利用料納入年計表

(単位:円)

月	大ホール	展示ホール	リハーサル室	練習室	会議室	和室	楽屋・設備貸出	小計	還付	収入合計
4月	159,040	104,900	21,490	1,760	37,780	0	0	324,970	0	324,970
5月	16,400	164,420	24,600	1,700	16,910	0	800	224,830	0	224,830
6月	423,910	192,200	850	440	25,980	0	0	643,380	1,960	641,420
7月	275,390	235,770	18,260	280	13,040	0	1,620	544,360	3,920	540,440
8月	519,060	75,940	54,240	680	25,960	0	30,390	706,270	0	706,270
9月	248,860	31,460	6,560	500	13,170	0	0	300,550	9,300	291,250
10月	800,560	57,800	880	240	13,160	0	0	872,640	1,830	870,810
11月	751,020	48,920	3,190	0	7,080	0	13,480	823,690	1,960	821,730
12月	550,880	261,020	19,710	420	6,000	0	0	838,030	0	838,030
1月	270,770	112,000	7,220	440	9,000	0	1,320	400,750	0	400,750
2月	268,350	126,180	3,270	800	2,680	0	3,300	404,580	880	403,700
3月	217,410	108,480	3,300	200	5,050	0	440	334,880	8,520	326,360
合　計	4,501,650	1,519,090	163,570	7,460	175,810	0	51,350	6,418,930	28,370	6,390,560

参考資料 3-（1）

令和元年度自主事業（ホール事業）一覧

開催日	事　業　名	会　場	入場者数	事　業　内　容
7/7(日)	純烈 JUNRETSU CONCERT　2019	大ホール	960	男性歌謡コーラスグループ「純烈」初の全国ツアーコンサートを実施。 （tys テレビ山口、エムズプロデュースとの共催）
8/3(土)	下松市制施行 80 周年記念 南こうせつコンサートツアー 2019 ～いつも歌があった～	大ホール	920	デビュー50 周年を記念した「南こうせつ」の全国ツアーコンサートを実施。 （キャンディープロモーションとの共催）
8/25(日)	スターピアくだまつ バックステージツアー	大ホール	30	舞台職員による照明機材の基礎講座と仕込みから本番までの一連の舞台業務が体験できる照明教室を実施。
9/13(金) ～17(火)	下松市制施行 80 周年記念 第 49 回世界児童画展 山口県展	展示ホール	1,000	国内及び海外 26 ヵ国から応募された子供達の絵画作品約 10 万点の内、入選等の作品約 260 点を展示。 ｛(公財)美育文化協会との共催｝
9/16(月)	下松市制施行 80 周年記念 切山歌舞伎公演 保存会結成 45 周年記念公演	大ホール	650	切山歌舞伎保存会結成 45 周年を記念した公演を実施。 （切山歌舞伎保存会との共催）
9/20(金) ～24(火)	下松市制施行 80 周年記念 芸術家(作家)活動支援事業 長瀬篤孝・上本ひとし 二人展　過去から未来へ ビビッドアート＆モノクロームフォト	展示ホール	600	市内で活躍されている芸術家の創作活動の発表の場に対して助成、支援し、その作品を市民の皆様に鑑賞して頂く機会を提供する事業。今年度は、現代美術作家長瀬篤孝さんと写真家 上本ひとしさんの二人展で合計 128 点の作品を展示。
9/21(土)	下松市制施行 80 周年記念 サンドウィッチマン ライブツアー2019	大ホール	920	幅広い年齢層から人気のお笑い芸人「サンドウィッチマン」の全国ツアーライブを実施。 （キャンディープロモーションとの共催）
10/13(日)	宮川大輔×ケンドーコバヤシ トークライブ あんぎゃー　山口公演	大ホール	970	お笑い芸人の「宮川大輔」と「ケンドーコバヤシ」のトークライブを実施。 （KRY 山口放送との共催）
10/17(木)	令和元年度青少年育成事業 “劇団四季　こころの劇場” ファミリーミュージカル 『カモメに飛ぶことを教えた猫』	大ホール	780	生の舞台芸術の鑑賞を通して、未来を担う子ども達の豊かな情操を育むことを目的とした事業。劇団四季の御協力の下、市内小学校 5･6 年生の児童を対象にミュージカルの無料鑑賞会を実施。

開催日	事　業　名	会　場	入場者数	事　業　内　容
10/30(水)	下松市制施行80周年記念 浅利慶太追悼公演 劇団四季ミュージカル 「エビータ」	大ホール	950	劇団四季の創設者である浅利慶太の追悼公演としてミュージカル「エビータ」を実施。 （KRY山口放送との共催）
11/10(日)	吹奏楽deダンス 吹ダン！フェスティバル inスターピア　Vol.2	大ホール	500	吹奏楽とダンスのコラボレーションによるフェスティバルを開催。県内の中学校2校（内1校は市内）と高等学校3校が出演。 （KRY山口放送との共催）
11/17(日)	下松市制施行80周年記念 文化ジョイント2019 第40回下松市民吟詠発表会	展示ホール	150	下松市文化協会詩吟連盟所属の会員約40名による詩吟の発表会を実施。 （下松市文化協会との共催）
11/23(土)	下松市制施行80周年記念 第19回 下松市中小企業勤労者フェスタ	大ホール	600	MIKKOハッピーライブ、北海まさる歌謡ショー、民秋&翔子のものまねやお楽しみ抽選会を実施。 （下松市中小企業勤労福祉協議会との共催）
11/30(土)	下松市制施行80周年記念 森永康夫ピアノリサイタル ～第3回ふるさとコンサート～	展示ホール	280	下松市出身のピアニスト「森永康夫」のピアノリサイタルを実施。2部ではチェリスト「Yuran」と共演。 （森永康夫ピアノリサイタル実行委員会との共催）
12/1(日)	下松市制施行80周年記念 0才からの ジャズコンサート （3回公演）	リハーサル室	250	ニューヨークで活躍するピアニスト「クニ三上」による赤ちゃんから大人まで楽しめる本格ジャズコンサートを実施。 （オフィスヨコタとの共催）
12/22(日)	KRYクリスマス こどもフェスタ2019 （2回公演）	大ホール	1,970	ファンタジッククリスマスコンサートやお楽しみ抽選会を実施。お子様には、お菓子の詰め合せをプレゼント。 （KRY山口放送との共催）
1/13(月)	下松市制施行80周年記念 降松星太鼓保存会 設立25周年記念 一日限りの祭衆　特別公演	大ホール	500	降松星太鼓保存会設立25周年を記念した公演を実施。 （降松星太鼓保存会との共催）
1/17(金) ～19(日)	第27回 スタインウェイを弾く会	大ホール	150	開館当初から継続している大ホールのスタインウェイピアノを一般開放し自由に弾いていただく会を開催。(参加者85名)
1/26(日)	大和証券グループpresents 辻井伸行日本ツアー2020 “バラード”	大ホール	970	世界的に高い評価を受けるピアニスト「辻井伸行」の全国ツアーコンサートを実施。 （KRY山口放送との共催）

開催日	事　業　名	会　場	入場者数	事　業　内　容
2/1(土)	下松市制施行80周年記念 米村でんじろう おもしろサイエンスショー inくだまつ（2回公演）	大ホール	2,000	「米村でんじろう」のサイエンスショーを実施。 （KRY山口放送との共催）
2/7(金)	令和元年度会員のつどい 柏木広樹&光田健一 二人旅コンサート	大ホール	500	チェリスト「柏木広樹」とピアニスト・シンガーソングライター「光田健一」のコンサートを実施。 （スターピア会員ご招待）
2/8(土)	アカペラグループ the XAVYELLS New Album Release TOUR in　山口	展示ホール	100	下松市出身のメンバーを含む6人の男性アカペラグループ「ザ・ザビエルズ」のライブを実施。 （ビルボードとの共催）
2/15(土)	室内楽のひととき inスターピア　シリーズIV ～シューマンと若き日のブラームス～	展示ホール	200	下松市出身で京都市交響楽団所属のヴァイオリニスト「相本朋子」を中心としたピアノ三重奏のコンサートを実施。 （室内楽のひととき inスターピア実行委員会との共催）
年　間	ハート・フロアー事業	ハート・ フロアー	1,960	別紙　ハート・フロアー事業一覧に記載。
年　間	文化芸術ワークショップ	ハート・ フロアー	40	別紙　文化芸術ワークショップに記載。
年　間	アウトリーチ事業	－	290	別紙　アウトリーチ事業一覧に記載。
年　間	下松市吹奏楽団支援	リハー サル室		吹奏楽のまち支援事業の一環として、練習場（リハーサル室）の会場費を援助。
年　間	会員情報誌 Pia Mail 発刊			会員情報誌の発刊

参考資料３－(2)

令和元年度自主事業（ハート･フロアー事業）一覧

開催日	事　業　名	来場者数	事　業　内　容
4/7（日） 14:00～15:05	アップロード フォークソングコンサート	140	光市を中心に活動する男性 3 人のバンドによるフォークソングコンサート。 ＊出演／バンドグループ　アップロード
5/18（土） 14:00～15:05	コーラスグループ “さにぃすぽっと” ～うたの贈りもの～	160	20代～50代までの女性10人のコーラスグループによるコンサート。ポップスや叙情歌を披露。 ＊出演／コーラスグループ　さにぃすぽっと
6/9（日） 14:00～15:05	ギター&二胡 アンサンブルコンサート	190	市内で活動するギターグループと二胡奏者によるアンサンブルコンサート。ポップスや歌謡曲を演奏。 ＊出演／ギターアンサンブル　レインボー ギタにこレシピ
7/2（火） ～7（日）	子ども達の短冊による 七夕飾り（展示）	300	下松慈光幼稚園、四恩幼稚園、第２四恩幼稚園の３歳以上の園児約270名による手作りの短冊を展示。
7/20（土） 14:00～15:05	～篠笛&ギター～ アンサンブルコンサート	150	光市の篠笛教室のメンバーとギター奏者によるアンサンブルコンサート。ポップスやアニメソング、童謡を演奏。 ＊出演／篠笛：松村寧、畑野凪 篠笛教室「寧」 ギター：小林朋広
10/14（月） 14:00～15:15	バンドグループ “ポップコーン” フォークソングをご一緒に・・	130	周南地域で活動する男女 6 人編成のバンドによるフォークソングのコンサート。 ＊出演／バンドグループ　ポップコーン
10/20（日） 14:00～14:55	コーラスグループ “クリスタル Moon” ～歌の花束～	150	聴きごたえのあるハーモニーが魅力の女性 7 人のコーラスグループによるコンサート。ポップスや唱歌を披露。 ＊出演／コーラスグループ　クリスタル Moon
11/17（日） 14:00～15:05	ギター･マンドリンコンサート	200	光市を中心に活動する総勢 25 人のメンバーによるギターとマンドリンのコンサート。映画音楽や歌謡曲を演奏。 ＊出演／光ギター・マンドリンクラブ

開催日	事　業　名	来場者数	事　業　内　容
12/15（日） 14:00～15:05	ヴォーカルアンサンブル “WISH” 新しい時代に～君といつまでも～	160	周南地域で活動する女性 5 人のヴォーカルグループによるコンサート。クリスマスソングやポップスを披露。 ＊出演／ヴォーカルアンサンブル　WISH
12/19（木） ～25（水）	子ども達のハンドペイントによるクリスマス飾り（展示）	200	妹背幼稚園、久保幼稚園、下松暁の星幼稚園の3歳以上の園児約130名によるクリスマスをテーマにしたハンドペイント作品を展示。
1/12（日） 14:00～15:05	箏のしらべ	180	市内で活動する邦楽グループによる箏とフルートのコンサート。 ＊出演／邦楽アンサンブル「結」の会 フルート：田谷郁子

＊3/15（日）に開催を予定していた「尺八＆ギターwith フラダンス」は、新型コロナウイルス感染拡大防止の為、中止した。

参考資料 3－(3)

令和元年度自主事業（文化芸術体験ワークショップ）（ハート・フロアー）

開催日	事　業　名	参加者数	事　業　内　容
8/4（日） ①10:30～12:00 ②13:30～15:00	文化芸術体験ワークショップ ～押し花　体験してみませんか～	40	気軽に文化芸術に触れ興味を持っていただくことを目的とした事業。第1回目は、「押し花体験教室」を開催。夫婦や多くの親子連れが参加。 ＊協力／押し花サークル「花織絵」

＊3/29（日）に開催を予定していた「ビー玉で絵を描こう❣」は、新型コロナウイルス感染拡大防止の為、中止した。

参考資料３－(4)

令和元年度自主事業（アウトリーチ事業）一覧

開催日	事　業　名	鑑賞者数	事　業　内　容
7/22（月） 13:30～14:15	プレイバック青春 ～思い出の曲をご一緒に～	50	女性４人のコーラスグループによるコンサート。童謡や歌謡曲を披露。 ＊訪問先／さくら苑　デイサービスセンター ＊出演者／アンサンブルM4
8/23（金） 14:00～14:45	オカリナコンサート	30	オカリナとギターのコンサート。童謡や歌謡曲を演奏。 ＊訪問先／デイサービスセンター　ねがい星 ＊出演者／オカリナグループ　カナリーノ ギター：田村建治
12/5（木） 10:30～11:10	箏の音色を楽しもう！	130	箏や太鼓、三味線による幼児向けの邦楽コンサート。童謡やアニメソングを演奏。 ＊訪問先／鋼鈑幼稚園 ＊出演者／邦楽アンサンブル「結」の会
2/6（木） 10:00～10:45	♬うたのおさんぽ♬	80	幼児向けの歌のコンサート。ペープサートを用いた演出で、童謡やアニメソングを披露。 ＊訪問先／久保幼稚園 久保・妹背２園合同鑑賞 ＊出演者／アフェット

自主事業入場者数

	大ホール	展示ホール	リハーサル室	ハート・フロアー	アウトリーチ	合　計
自主事業入場者数	13,370	2,330	250	2,000	290	18,240

参考資料４

会員の推移

種別＼年度		15年度	16年度	17年度	18年度	19年度	20年度	21年度	22年度	23年度	24年度
個　人		266	246	236	229	324	320	297	253	260	221
家族	件　数	394	364	350	324	363	330	319	284	252	215
	人　数	1,532	1,388	1,333	1,279	1,393	1,277	1,253	1,077	969	814
団体	件　数	59	60	58	57	55	55	55	55	53	51
	人　数	826	817	802	779	773	759	759	750	739	723
合計	件　数	719	670	644	610	742	705	671	592	565	487
	人　数	2,624	2,451	2,371	2,287	2,490	2,356	2,309	2,080	1,968	1,758

種別＼年度		25年度	26年度	27年度	28年度	29年度	30年度	R1年度
個　人		222	248	242	256	210	201	367
家族	件　数	195	208	205	206	182	175	239
	人　数	730	753	736	745	660	622	844
団体	件　数	51	50	50	47	46	45	45
	人　数	713	699	681	653	638	626	635
合計	件　数	468	506	497	509	438	421	651
	人　数	1,665	1,700	1,659	1,654	1,508	1,449	1,846

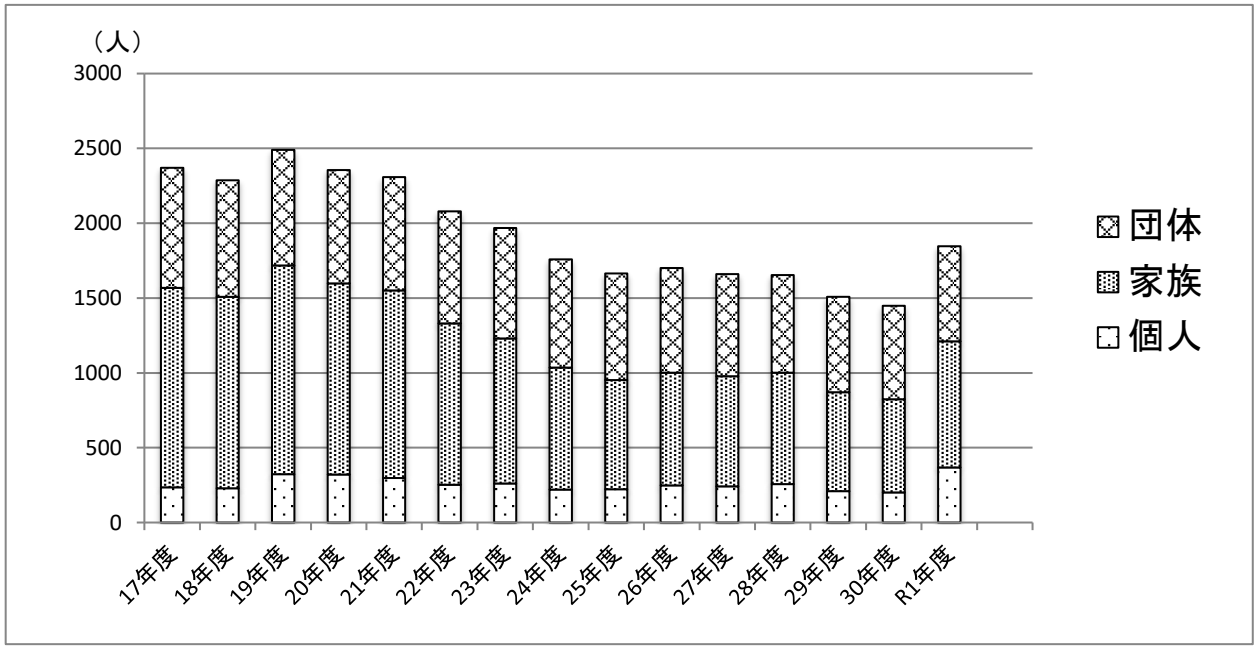

Ⅲ. 庶務事項

1. 組　織

（1） 理事及び監事 （令和2年3月31日現在）

役　職	氏　　名	就 任 年 月 日	任　期
副理事長	福　永　　學	令和元年6月24日	令和2年度の最終のものに関する定時評議員会の終結の時まで(令和3年6月)
常務理事	坂　田　祐　次	令和元年6月24日	令和2年度の最終のものに関する定時評議員会の終結の時まで(令和3年6月)
理　　事	弘　中　伸　寛	令和元年6月24日	令和2年度の最終のものに関する定時評議員会の終結の時まで(令和3年6月)
理　　事	濱　安　　崇	令和元年6月24日	令和2年度の最終のものに関する定時評議員会の終結の時まで(令和3年6月)
理　　事	清　光　隼　人	令和元年6月24日	令和2年度の最終のものに関する定時評議員会の終結の時まで(令和3年6月)
理　　事	原　猛	令和元年12月10日	令和2年度の最終のものに関する定時評議員会の終結の時まで(令和3年6月)
理　　事	水　津　裕　司	令和元年6月24日	令和2年度の最終のものに関する定時評議員会の終結の時まで(令和3年6月)
理　　事	溝　江　利　之	令和元年6月24日	令和2年度の最終のものに関する定時評議員会の終結の時まで(令和3年6月)
理　　事	玉　川　良　雄	令和元年12月10日	令和2年度の最終のものに関する定時評議員会の終結の時まで(令和3年6月)
理　　事	杉　田　昌　士	令和元年6月24日	令和2年度の最終のものに関する定時評議員会の終結の時まで(令和3年6月)
理　　事	山　下　竜　登	令和元年6月24日	令和2年度の最終のものに関する定時評議員会の終結の時まで(令和3年6月)
理　　事	三奈木　悦　子	令和元年6月24日	令和2年度の最終のものに関する定時評議員会の終結の時まで(令和3年6月)
理　　事	田　村　惠　代	令和元年6月24日	令和2年度の最終のものに関する定時評議員会の終結の時まで(令和3年6月)
監　　事	弘　中　美　光	令和元年6月24日	令和2年度の最終のものに関する定時評議員会の終結の時まで(令和3年6月)
監　　事	玉　井　哲　郎	令和元年6月24日	令和2年度の最終のものに関する定時評議員会の終結の時まで(令和3年6月)

※令和元年12月10日棟近昭典理事長の辞任につき、福永學副理事長が理事長業務を代行。

（2） 評議員 （令和2年3月31日現在）

役　職	氏　　名	就 任 年 月 日	任　期
評 議 員	近　藤　桂志郎	平成29年6月19日	令和2年度の最終のものに関する定時評議員会の終結の時まで(令和3年6月)
評 議 員	井　川　明　美	平成29年6月19日	令和2年度の最終のものに関する定時評議員会の終結の時まで(令和3年6月)
評 議 員	中　林　恵　次	平成29年6月19日	令和2年度の最終のものに関する定時評議員会の終結の時まで(令和3年6月)
評 議 員	後　　蓉　子	平成29年6月19日	令和2年度の最終のものに関する定時評議員会の終結の時まで(令和3年6月)
評 議 員	中　村　謙　一	平成29年6月19日	令和2年度の最終のものに関する定時評議員会の終結の時まで(令和3年6月)
評 議 員	安　野　政　行	平成29年6月19日	令和2年度の最終のものに関する定時評議員会の終結の時まで(令和3年6月)
評 議 員	市　川　正　紀	平成29年6月19日	令和2年度の最終のものに関する定時評議員会の終結の時まで(令和3年6月)
評 議 員	金　織　俊　弘	平成29年6月19日	令和2年度の最終のものに関する定時評議員会の終結の時まで(令和3年6月)
評 議 員	藤　田　素　子	平成29年6月19日	令和2年度の最終のものに関する定時評議員会の終結の時まで(令和3年6月)
評 議 員	白　木　靖　子	平成29年6月19日	令和2年度の最終のものに関する定時評議員会の終結の時まで(令和3年6月)

(3)事務局　　（令和2年3月31日現在）

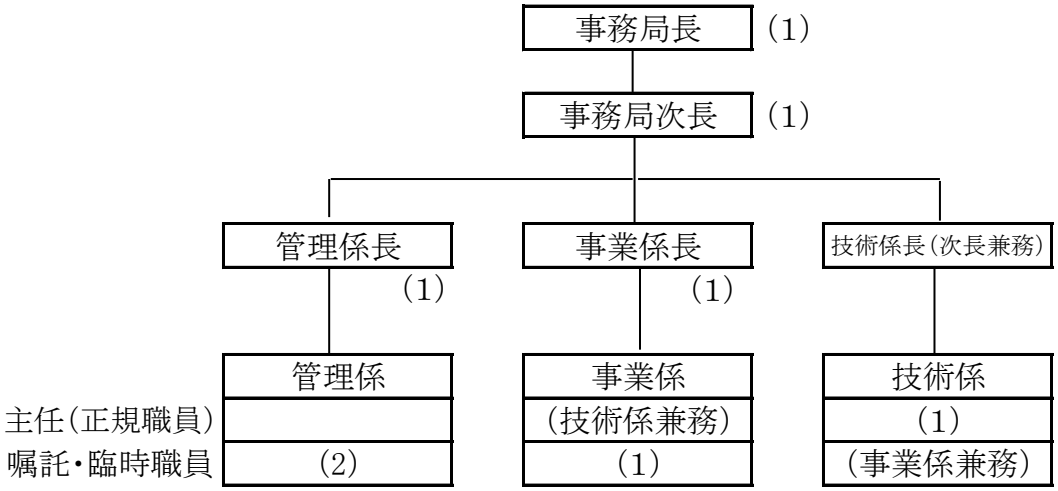

＊職員総数は、8名。

2. 評議員会等の開催状況について

会議の名称	開催年月日	主な議決事項等
定時評議員会	令和元年 6月24日(月)	・平成30年度事業報告について ・平成30年度決算報告について ・理事及び監事の選任について
臨時評議員会	令和元年 12月10日(火)	・理事長の辞任について ・定款の変更について ・理事の選任について
第2回 臨時評議員会	令和2年 3月16日(月)	・令和2年度公益財団法人下松市文化振興財団事業計画及び収支予算並びに資金調達及び設備投資の見込みについて
第1回定時理事会	令和元年 6月3日(月)	・平成30年度事業報告について ・平成30年度決算報告について ・令和元年度定時評議員会の日時及び場所並びに目的である事項について ・理事長、副理事長及び常務理事の職務執行状況の報告について
臨時理事会	令和元年 6月24日(月)	・理事長、副理事長及び常務理事の選定について
第2回臨時理事会	令和元年 11月28日(木)	・理事長の辞任について ・公益財団法人下松市文化振興財団就業規則の一部を改正する規則について ・公益財団法人下松市文化振興財団嘱託及び臨時職員等就業規則の一部を改正する規則について ・令和元年度臨時評議員会の日時及び場所並びに目的である事項について
第2回定時理事会	令和2年 3月6日(金)	・令和2年度公益財団法人下松市文化振興財団事業計画及び収支予算並びに資金調達及び設備投資の見込みについて ・専決処分した公益財団法人下松市文化振興財団職員の給与に関する規程の一部を改正する規程の承認について ・公益財団法人下松市文化振興財団再雇用規程の一部を改正する規程について ・公益財団法人下松市文化振興財団嘱託及び臨時職員等就業規則の一部を改正する規則について ・令和元年度第2回臨時評議員会の日時及び場所並びに目的である事項について ・副理事長及び常務理事の職務執行状況の報告について

Ⅳ. 附属明細書について

令和元年度事業報告には、「一般社団法人及び一般財団法人に関する法律施行規則」第34条第3項に規定する附属明細書「事業報告の内容を補足する重要な事項」が存在しないので作成していない。

決　算　報　告　書

貸借対照表

令和2年3月31日現在

(単位:円)

科　　目	当　年　度	前　年　度	増　減
Ⅰ　資産の部			
1. 流動資産			
現金預金	24,107,096	30,102,768	△ 5,995,672
未収金	50,759	55,474	△ 4,715
前払金	66,605	65,075	1,530
流動資産合計	24,224,460	30,223,317	△ 5,998,857
2. 固定資産			
(1) 基本財産			
定期預金	100,000,000	100,000,000	0
基本財産合計	100,000,000	100,000,000	0
(2)特定資産			
退職給付引当資産	42,533,898	39,886,439	2,647,459
自主事業調整積立金	15,000,000	15,000,000	0
財政調整基金	10,809,290	10,809,290	0
特定資産合計	68,343,188	65,695,729	2,647,459
(3)その他の固定資産			
車輌運搬具	2	2	0
備品	20	20	0
その他の固定資産合計	22	22	0
固定資産合計	168,343,210	165,695,751	2,647,459
資産合計	192,567,670	195,919,068	△ 3,351,398
Ⅱ　負債の部			
1. 流動負債			
未払金	17,352,238	22,509,972	△ 5,157,734
未払法人税等	119,600	105,400	14,200
前受金	2,911,150	3,254,260	△ 343,110
預り金	3,531,672	4,043,885	△ 512,213
流動負債合計	23,914,660	29,913,517	△ 5,998,857
2. 固定負債			
退職給付引当金	42,533,898	39,886,439	2,647,459
固定負債合計	42,533,898	39,886,439	2,647,459
負債合計	66,448,558	69,799,956	△ 3,351,398
Ⅲ　正味財産の部			
1. 指定正味財産			
指定正味財産合計	100,000,000	100,000,000	0
2. 一般正味財産			
一般正味財産合計	26,119,112	26,119,112	0
正味財産合計	126,119,112	126,119,112	0
負債及び正味財産合計	192,567,670	195,919,068	△ 3,351,398

貸借対照表内訳表

令和2年3月31日現在

(単位:円)

科　　目	公益目的事業会計	収益事業等会　計	法人会計	内部取引消去	合　計
Ⅰ　資産の部					
1. 流動資産					
現金預金	17,075,778	5,850,139	1,181,179	0	24,107,096
未収金	17,174	17,832	15,753	0	50,759
前払金	53,405	8,778	4,422	0	66,605
流動資産合計	17,146,357	5,876,749	1,201,354	0	24,224,460
2. 固定資産					
(1) 基本財産					
定期預金	100,000,000	0	0	0	100,000,000
基本財産合計	100,000,000	0	0	0	100,000,000
(2) 特定資産					
退職給付引当資産	34,027,118	5,954,746	2,552,034	0	42,533,898
自主事業調整積立金	0	0	15,000,000	0	15,000,000
財政調整基金	0	0	10,809,290	0	10,809,290
特定資産合計	34,027,118	5,954,746	28,361,324	0	68,343,188
(3) その他の固定資産					
車輌運搬具	1	1	0	0	2
備品	16	4	0	0	20
その他の固定資産合計	17	5	0	0	22
固定資産合計	134,027,135	5,954,751	28,361,324	0	168,343,210
資産合計	151,173,492	11,831,500	29,562,678	0	192,567,670
Ⅱ　負債の部					
1. 流動負債					
未払金	14,287,037	2,077,580	987,621	0	17,352,238
未払法人税等	0	119,600	0	0	119,600
前受金	2,425,840	485,310	0	0	2,911,150
預り金	408,070	3,092,379	31,223	0	3,531,672
流動負債合計	17,120,947	5,774,869	1,018,844	0	23,914,660
2. 固定負債					
退職給付引当金	34,027,118	5,954,746	2,552,034	0	42,533,898
固定負債合計	34,027,118	5,954,746	2,552,034	0	42,533,898
負債合計	51,148,065	11,729,615	3,570,878	0	66,448,558
Ⅲ　正味財産の部					
1. 指定正味財産					
指定正味財産合計	100,000,000	0	0	0	100,000,000
2. 一般正味財産					
一般正味財産合計	25,427	101,885	25,991,800	0	26,119,112
正味財産合計	100,025,427	101,885	25,991,800	0	126,119,112
負債及び正味財産合計	151,173,492	11,831,500	29,562,678	0	192,567,670

正味財産増減計算書

平成31年4月1日から令和2年3月31日まで

（単位:円）

科　　目	当年度	前年度	増　減
Ⅰ　一般正味財産増減の部			
1．経常増減の部			
（1）経常収益			
基本財産運用益	9,998	9,998	0
会費収益	2,403,500	1,866,000	537,500
事業収益	127,259,102	126,982,864	276,238
文化事業入場料	187,000	4,300,100	△ 4,113,100
管理運営受託料	115,072,102	110,682,764	4,389,338
文化事業受託料	12,000,000	12,000,000	0
利用料収益	22,716,700	16,143,900	6,572,800
雑収益	1,511,003	1,605,599	△ 94,596
受取利息	6,581	14,095	△ 7,514
販売手数料	894,800	433,905	460,895
その他雑収入	609,622	1,157,599	△ 547,977
経常収益計	153,900,303	146,608,361	7,291,942
（2）経常費用			
事業費	137,467,984	131,500,026	5,967,958
役員報酬	1,088,000	1,632,000	△ 544,000
給　料	18,112,920	17,843,520	269,400
職員手当	11,565,842	11,064,793	501,049
福利厚生費	5,769,264	5,520,542	248,722
嘱託･臨時雇賃金	4,966,097	4,261,705	704,392
旅費交通費	0	44,000	△ 44,000
消耗品費	2,046,760	1,228,819	817,941
消耗什器備品費	291,860	875,100	△ 583,240
食糧費	40,546	200,584	△ 160,038
燃料費	49,912	59,971	△ 10,059
印刷製本費	2,363,320	2,304,434	58,886
光熱水料費	17,224,428	14,541,631	2,682,797
修繕費	3,005,592	3,386,869	△ 381,277
通信運搬費	1,089,886	877,069	212,817
宣伝広告費	216,000	1,512,000	△ 1,296,000
保険料	166,487	210,839	△ 44,352
手数料	56,906	197,240	△ 140,334
委託料	49,663,800	46,897,684	2,766,116
賃借料	8,197,734	8,183,048	14,686
雑費	273,902	184,912	88,990
支払負担金・補助金	3,506,502	3,633,205	△ 126,703
租税公課費	5,283,615	3,882,080	1,401,535
退職給付費用	2,488,611	2,957,981	△ 469,370

（単位：円）

科　　目	当年度	前年度	増　減
管理費	16,309,119	15,002,935	1,306,184
役員報酬	638,600	675,900	△ 37,300
給　料	1,261,080	1,244,880	16,200
職員手当	608,729	582,357	26,372
福利厚生費	334,255	336,426	△ 2,171
嘱託･臨時雇賃金	168,893	145,095	23,798
旅費交通費	2,880	0	2,880
消耗品費	403,891	482,205	△ 78,314
燃料費	5,546	6,664	△ 1,118
印刷製本費	228,642	197,323	31,319
光熱水料費	3,858,056	3,185,919	672,137
修繕費	215,836	243,216	△ 27,380
通信運搬費	53,590	32,316	21,274
宣伝広告費	32,800	37,800	△ 5,000
保険料	7,813	12,741	△ 4,928
手数料	329,082	280,800	48,282
委託料	6,070,208	5,423,460	646,748
賃借料	352,942	327,360	25,582
支払負担金・補助金	1,299,343	1,366,996	△ 67,653
租税公課費	278,085	204,320	73,765
退職給付費用	158,848	188,807	△ 29,959
減価償却費	0	28,350	△ 28,350
経常費用計	153,777,103	146,502,961	7,274,142
評価損益等調整前当期経常増減額	123,200	105,400	17,800
評価損益等計	0	0	0
当期経常増減額	123,200	105,400	17,800
２．経常外増減の部			
（１）経常外収益	0	0	0
経常外収益計	0	0	0
（２）経常外費用	0	0	0
経常外費用計	0	0	0
当期経常外増減額	0	0	0
税引前当期一般正味財産増減額	123,200	105,400	17,800
法人税、住民税及び事業税	123,200	105,400	17,800
当期一般正味財産増減額	0	0	0
一般正味財産期首残高	26,119,112	26,119,112	0
一般正味財産期末残高	26,119,112	26,119,112	0
Ⅱ　指定正味財産増減の部			
当期指定正味財産増減額	0	0	0
指定正味財産期首残高	100,000,000	100,000,000	0
指定正味財産期末残高	100,000,000	100,000,000	0
Ⅲ　正味財産期末残高	126,119,112	126,119,112	0

正味財産増減計算書内訳表

平成31年4月1日から令和2年3月31日まで

（単位:円）

科　　目	公益目的事業会計	収益事業等会計	法人会計	内部取引消去	合　計
Ⅰ　一般正味財産増減の部					
1．経常増減の部					
（1）経常収益					
基本財産運用益	9,998	0	0		9,998
会費収益	1,244,500	1,159,000	0		2,403,500
事業収益	98,913,918	12,038,898	16,306,286	0	127,259,102
文化事業入場料	0	187,000	0		187,000
管理運営受託料	86,913,918	11,851,898	16,306,286		115,072,102
文化事業受託料	12,000,000	0	0		12,000,000
利用料収益	15,563,020	7,153,680	0		22,716,700
雑収益	3,190	1,504,980	2,833	0	1,511,003
受取利息	3,190	558	2,833		6,581
販売手数料	0	894,800	0		894,800
その他雑収入	0	609,622	0		609,622
経常収益計	115,734,626	21,856,558	16,309,119	0	153,900,303
（2）経常費用					
事業費	118,338,675	19,129,309	0	0	137,467,984
役員報酬	952,000	136,000			1,088,000
給　料	15,364,920	2,748,000			18,112,920
職員手当	9,897,926	1,667,916			11,565,842
福利厚生費	4,940,255	829,009			5,769,264
嘱託･臨時雇賃金	4,268,404	697,693			4,966,097
消耗品費	1,423,281	623,479			2,046,760
消耗什器備品費	248,081	43,779			291,860
食糧費	10,450	30,096			40,546
燃料費	44,366	5,546			49,912
印刷製本費	2,206,072	157,248			2,363,320
光熱水料費	14,769,070	2,455,358			17,224,428
修繕費	2,577,142	428,450			3,005,592
通信運搬費	1,037,623	52,263			1,089,886
宣伝広告費	216,000	0			216,000
保険料	127,900	38,587			166,487
手数料	22,515	34,391			56,906
委託料	42,976,307	6,687,493			49,663,800
賃借料	7,411,017	786,717			8,197,734
雑費	104,521	169,381			273,902
支払負担金・補助金	3,006,647	499,855			3,506,502
租税公課費	4,616,211	667,404			5,283,615
退職給付費用	2,117,967	370,644			2,488,611

（単位：円）

科　　目	公益目的事業会計	収益事業等会計	法人会計	内部取引消去	合　計
管理費	0	0	16,309,119	0	16,309,119
役員報酬			638,600		638,600
給　料			1,261,080		1,261,080
職員手当			608,729		608,729
福利厚生費			334,255		334,255
嘱託･臨時雇賃金			168,893		168,893
旅費交通費			2,880		2,880
消耗品費			403,891		403,891
燃料費			5,546		5,546
印刷製本費			228,642		228,642
光熱水料費			3,858,056		3,858,056
修繕費			215,836		215,836
通信運搬費			53,590		53,590
宣伝広告費			32,800		32,800
保険料			7,813		7,813
手数料			329,082		329,082
委託料			6,070,208		6,070,208
賃借料			352,942		352,942
支払負担金・補助金			1,299,343		1,299,343
租税公課費			278,085		278,085
退職給付費用			158,848		158,848
経常費用計	118,338,675	19,129,309	16,309,119	0	153,777,103
評価損益等調整前当期経常増減額	△ 2,604,049	2,727,249	0	0	123,200
評価損益等計	0	0	0	0	0
当期経常増減額	△ 2,604,049	2,727,249	0	0	123,200
２．経常外増減の部					
（１）経常外収益	0	0	0	0	0
経常外収益計	0	0	0	0	0
（２）経常外費用	0	0	0	0	0
経常外費用計	0	0	0	0	0
当期経常外増減額	0	0	0	0	0
他会計振替額	2,604,049	△ 2,604,049	0	0	0
税引前当期一般正味財産増減額	0	123,200	0	0	123,200
法人税、住民税及び事業税	0	123,200	0	0	123,200
当期一般正味財産増減額	0	0	0	0	0
一般正味財産期首残高	25,427	101,885	25,991,800	0	26,119,112
一般正味財産期末残高	25,427	101,885	25,991,800	0	26,119,112
Ⅱ　指定正味財産増減の部					
当期指定正味財産増減額	0	0	0	0	0
指定正味財産期首残高	100,000,000	0	0	0	100,000,000
指定正味財産期末残高	100,000,000	0	0	0	100,000,000
Ⅲ　正味財産期末残高	100,025,427	101,885	25,991,800	0	126,119,112

財務諸表に対する注記

1　重要な会計方針

(1)固定資産の減価償却の方法

車輌運搬具、備品及びソフトウエアについて、定額法による減価償却を実施している。

(2)引当金の計上基準

退職給付引当金について、職員の退職給付に備えるため、当期末における要支給額を計上している。

(3)消費税の会計処理

消費税の会計処理は、税込み方式を採用している。

2　基本財産及び特定資産の増減額及びその残高

基本財産及び特定資産の増減額及びその残高は、次のとおりである。

(単位:円)

科　　目	前期末残高	当期増加額	当期減少額	当期末残高
基本財産				
定期預金	100,000,000	0	0	100,000,000
小　計	100,000,000	0	0	100,000,000
特定資産				
退職給付引当資産	39,886,439	2,647,459	0	42,533,898
自主事業調整積立金	15,000,000	0	0	15,000,000
財政調整基金	10,809,290	0	0	10,809,290
小　計	65,695,729	2,647,459	0	68,343,188
合　計	165,695,729	2,647,459	0	168,343,188

3　基本財産及び特定資産の財源等の内訳

基本財産及び特定資産の財源等の内訳は、次のとおりである。

(単位:円)

科　　目	当期末残高	うち指定正味財産からの充当額	うち一般正味財産からの充当額	うち負債に対応する額
基本財産				
定期預金	100,000,000	100,000,000	0	0
小　計	100,000,000	100,000,000	0	0
特定資産				
退職給付引当資産	42,533,898	0	0	42,533,898
自主事業調整積立金	15,000,000	0	15,000,000	0
財政調整基金	10,809,290	0	10,809,290	0
小　計	68,343,188	0	25,809,290	42,533,898
合　計	168,343,188	100,000,000	25,809,290	42,533,898

4　固定資産の取得価額、減価償却累計額及び当期末残高

固定資産の取得価額、減価償却累計額及び当期末残高は、次のとおりである。

(単位:円)

科　　目	取得価額	減価償却累計額	当期末残高	備　考
車輌運搬具	2,449,230	2,449,228	2	
備品	6,469,315	6,469,295	20	
ソフトウエア	590,625	590,625	0	
合　計	9,509,170	9,509,148	22	

附　属　明　細　書

1　基本財産及び特定資産の明細

基本財産及び特定資産の明細は、「財務諸表に対する注記」の2. 基本財産及び特定資産の増減額及び残高に記載してあるため省略する。

2　引当金の明細

（単位：円）

科　目	期首残高	当期増加額	当期減少額		期末残高
			目的使用	その他	
退職給付引当金	39,886,439	2,647,459	0	0	42,533,898

財 産 目 録

令和2年3月31日現在

（単位:円）

貸借対照表科目		場所･物量等	使用目的等	金　　額
（流動資産）				
	現金預金			
	小口現金	手許保管	運転資金として	466,384
	預金	山口銀行下松支店／普通預金	同上	1,139,742
		東山口信用金庫栄町支店／普通預金	同上	22,500,970
		ゆうちょ銀行／当座預金	同上	0
	未収金	下松医師会他の未収金	光熱水料費等の未収分	50,759
	前払金	オービック他の前払金	翌年度管理費用等の支払として	66,605
流動資産合計				24,224,460
（固定資産）				
基本財産				
	定期預金	山口銀行下松支店／定期預金	公益目的保有財産であり、運用益を公益目的事業の財源として使用している。	100,000,000
特定資産				
	退職給付引当資産	東山口信用金庫栄町支店／定期預金	職員退職給付引当金見合の引当資産として管理している。	42,533,898
	自主事業調整積立金	東山口信用金庫栄町支店／定期預金	管理目的保有財産（100%）	15,000,000
	財政調整基金	山口銀行下松支店／定期預金	同上	10,809,290
その他の固定資産				
	車輌運搬具	2台	（共用財産）	2
			うち公益目的保有財産（80%）	1
			うち収益及び管理目的保有財産（20%）	1
	備品	レジスター他19件	（共用財産）	20
			うち公益目的保有財産（80%）	16
			うち収益目的保有財産（20%）	4
固定資産合計				168,343,210
資産合計				192,567,670
（流動負債）				
	未払金	業務委託料等	公益目的事業等に関する負債	17,352,238
	未払法人税等	法人税、住民税、事業税	収益目的事業に関する負債	119,600
	前受金	施設利用料金・財団会費	公益目的事業及び収益目的事業に使用する翌事業年度の前受金である。	2,911,150
	預り金	職員より預り金等	社会保険、所得税他	3,531,672
流動負債合計				23,914,660
（固定負債）				
	退職給付引当金	職員に対するもの	公益目的事業等に従事する職員の退職給付引当金である。	42,533,898
固定負債合計				42,533,898
負債合計				66,448,558
正味財産				126,119,112

監　査　報　告　書

公益財団法人下松市文化振興財団
　　理事長　　原　田　雄　次　　様

令和２年５月１８日

公益財団法人下松市文化振興財団

監事　　弘　中　美　光

監事　　玉　井　哲　郎

私たち監事は、平成３１年４月１日から令和２年３月３１日までの事業年度の理事の職務の執行を監査いたしました。その方法及び結果について、次のとおり報告いたします。

１　監査の方法及びその内容

各監事は、理事及び使用人等と意思疎通を図り、情報の収集及び監査の環境の整備に努めるとともに、理事会その他重要な会議に出席し、理事及び使用人等からその職務の執行状況について報告を受け、必要に応じて説明を求め、重要な決裁書類等を閲覧し、業務及び財産の状況を調査いたしました。以上の方法に基づき、当該事業年度に係る事業報告について検討いたしました。

さらに、会計帳簿又はこれに関する資料の調査を行い、当該事業年度に係る計算書類（貸借対照表及び正味財産増減計算書）及びその附属明細書並びに財産目録について検討いたしました。

２　監査意見

（１）事業報告等の監査結果

一　事業報告は、法令及び定款に従い、法人の状況を正しく示しているものと認めます。

二　理事の職務の執行に関する不正の行為又は法令若しくは定款に違反する重大な事実は認められません。

（２）計算書類及びその附属明細書並びに財産目録の監査結果

計算書類及びその附属明細書並びに財産目録は、法人の財産及び損益の状況をすべての重要な点において適正に示しているものと認めます。